

# ΓΙΑ ΜΙΑ ΝΕΑ ΠΝΟΗ ΣΤΗ ΛΕΜΕΣΟ



Ψήφισε συνδυασμό ΑΚΕΛ — ΑΡΙΣΤΕΡΑ

# ΠΡΟΕΚΛΟΓΙΚΟ ΠΡΟΓΡΑΜΜΑ

## ΑΚΕΛ — ΑΡΙΣΤΕΡΑΣ ΛΕΜΕΣΟΥ

**ΔΗΜΟΤΙΚΕΣ ΕΚΛΟΓΕΣ**  
**1986**

## Ο ΣΥΝΔΥΑΣΜΟΣ ΤΟΥ ΑΚΕΛ — ΑΡΙΣΤΕΡΑΣ ΛΕΜΕΣΟΥ

1. Δημήτρης Κοντίδης — Ιατρός
2. Αλέκος Οράτης — Οδοντίατρος
3. Ανδρέας Χρήστου — Μηχανολόγος, Πρόεδρος ΕΔΟΝ Λεμεσού
4. Ανδρέας Έλληνας — Έμπορος, πρόσφυγας Αμμοχώστου
5. Βάντα Κουλουντή — Παιδίατρος
6. Βασίλης Παρτασίδης — Οικονομολόγος
7. Άνθης Παπαδόπουλος — Αρχιτέκτονας
8. Μέλιος Γεωργίου — Καταστηματάρχης
9. Πρόδρομος Μάμιλος — Ιατρός, πρόσφυγας Αμμοχώστου
10. Ντίνος Μαστορούδης — Δικηγόρος
11. Γεώργιος Μεττούρης — Δικηγόρος
12. Κλεάνθης Κλεάνθους — Συνδικαλιστής
13. Κόκος Πετρίδης — Εμπορευόμενος
14. Μαρούλα Ν. Βασιλείου — Στέλεχος της ΠΟΓΟ
15. Τάκης Εμμανουήλ — Υπάλληλος
16. Γιώργος Λώρης — Ηθοποιός
17. Κωστάκης Φούρναρης — Χημικός
18. Φαίδων Μιχαηλίδης — Ασφαλιστής
19. Ηλίας Χριστοδούλου — Εμπορευόμενος
20. Τάκης Παπαδόπουλος — Υπάλληλος
21. Κώστας Γαβριήλ — Καταστηματάρχης, πρόσφυγας από τη Λάπηθο
22. Πάμπος Κυριάκου — Υπάλληλος
23. Μιχαλάκης Χρήστου — Ιατρός, πρόσφυγας Αμμοχώστου
24. Νίτσα Κυπριανού — Στέλεχος της ΠΟΓΟ
25. Πολύδωρος Κοφτερός — Συνεργατιστής
26. Χρήστος Μενελάου — Συνεργατιστής, πρόσφυγας από τη Μόρφου



Ο ΥΠΟΨΗΦΙΟΣ ΔΗΜΑΡΧΟΣ ΠΑΝΙΚΟΣ Κ. ΠΑΙΟΝΙΔΗΣ

## Εισαγωγή

Αποκτούν οι Κύπριοι δημότες επιτέλους και το δικαίωμα να αναδείξουν τους αιρετούς Δημοτικούς τους 'Αρχοντες! Όπως είναι γνωστό, στα 1962 μας είχαν επιβληθεί το αντιδημοκρατικό, διοριστικό σύστημα Δημοτικών Αρχών κι' εξ' αιτίας του, από τότε μέχρι σήμερα πέρασαν από τις Δημοτικές Επιτροπές Λεμεσού πρόσωπα που ανήκαν αποκλειστικά και μόνο στη Δεξιά και σ' όλες της τις πολιτικές αποχρώσεις. Το ΑΚΕΛ — ΑΡΙΣΤΕΡΑ, που από τα 1943 και μετά κέρδιζε, σ' όλες ανεξαιρέτα τις εκλογές, την πλειοψηφία στα Δημοτικά Συμβούλια της πόλης μας, αποκλείστηκε απ' αυτά ολοκληρωτικά κι' αυθαίρετα!

Εκείνη την πολύχρονη περίοδο των Λαϊκών Δημοτικών Συμβουλίων και των λαοπρόβλητων Δημάρχων, οι δημότες της Λεμεσού τη θυμούνται με νοσταλγία τόσο για τα έργα που είχαν γίνει, (Εργατικές Κατοικίες, Παιδικές Στέγες, Δημοτική Βιβλιοθήκη, ύδρευση, κατασκευή πλατειών, ζωολογικός κήπος κ.ά.) μ' ένα πενιχρό μάλιστα προϋπολογισμό όσο και για τη νοικοκυρεμένη διαχείριση και τον προγραμματισμό, που σφράγιζε τη δράση τους, και τη ζωογόνο πνοή, που φυσούσε τότε στο Δημοτικό Μέγαρο. Στα χρόνια εκείνα είχαν τεθεί ουσιαστικά και τα θεμέλια για την μακρόπνοη ανάπτυξη της Λεμεσού. Τα Λαϊκά Δημοτικά Συμβούλια είχαν μετατραπεί σε ισχυρή έπαλξη του απελευθερωτικού αγώνα του λαού μας και σε πόλο συσπείρωσης των πατριωτικών δυνάμεων. Ήταν Συμβούλια που διατηρούσαν μια στέρεη, καθημερινή επαφή με τους δημότες, γνώριζαν σε βάθος τα προβλήματα της πόλης και διέθεταν τη θέληση και την αποφασιστικότητα να τα προωθήσουν.

Η Λεμεσός, που πολλαπλασίασε τον πληθυσμό της από τα χρόνια εκείνα φτάνοντας τις 80 χιλιάδες (με τα προάστεια ξεπέρασε τις 110 χιλιάδες και τους τουρίστες τους καλοκαιρινούς μήνες τις 130 χιλιάδες) παρουσιάζει τώρα, μετά από 25 σχεδόν χρόνια διοριστικού συστήματος, το θέαμα μιας πόλης που αναπτύσσεται στα τυφλά, χωρίς σχεδιασμό και έγνοια για τον χαρακτήρα της, το φυσικό της περιβάλλον και την ποιότητά ζωής των κατοίκων της. Μειώθηκε στο έπακρο, στα χρόνια αυτά, η μέριμνα για τα λαϊκά στρώματα (ούτε μια επιπλέον εργατική κατοικία δεν κτίστηκε, ούτε ένας επιπλέον Παιδικός Σταθμός δεν

**Τα Λαϊκά Δημοτικά Συμβούλια διατηρούσαν μια στέρεη καθημερινή επαφή με τους δημότες, γνώριζαν σε βάθος τα προβλήματα της πόλης και διέθεταν τη θέληση και την αποφασιστικότητα να τα προωθήσουν.**

δημιουργήθηκε) κι' οι φορολογίες ανέβηκαν κατακόρυφα. Από πλευράς ανοικτών χώρων, η Λεμεσός παρουσιάζει τη θλιβερή όψη μιας πόλης, που πνίγεται στο τσιμέντο και την αταξία (αφού στους 1000 κατοίκους της αναλογούν μόνο 8,7 σκάλες ανοικτού χώρου ενώ τα ευρωπαϊκά πρότυπα προβλέπουν 21 σκάλες).

Επικράτησαν αυτή την περίοδο η αδιαφορία των δημοτικών αρχόντων, η ιδιοτέλεια, οι σκοπιμότητες κι' αναφέρθηκαν ακόμη όχι λίγες περιπτώσεις παρανομιών. Όλα αυτά παραμόρφωσαν επικίνδυνα τη Λεμεσό κι' είναι πεποίθησή μας ότι αν αφεθούν και πάλι τα δημοτικά μας πράγματα να συνεχίσουν το σημερινό τους δρόμο, οι ζημιές που θα προκληθούν στην πόλη θάναι ανεπανόρθωτες.

Πιστεύουμε, πως οι επικείμενες Δημοτικές εκλογές (παρά τις σοβαρές ελλείψεις που υπάρχουν στον Περί Δήμων Νόμο του 1985, που περιορίζει τις αρμοδιότητες της τοπικής αυτοδιοίκησης), θ' αποκαταστήσουν ουσιώδεις δημοκρατικές διαδικασίες κι' ο Δήμος θα ξαναμπει και πάλι κάτω από τον άμεσο έλεγχο των δημοτών του. Κι' αυτό έχει μεγάλη σημασία αν ληφθεί υπόψη ο όγκος των δημοτικών προβλημάτων, που έχουν συσσωρευτεί κι' απαιτούν άμεση λύση.

Το Πρόγραμμα, που εκτίθεται πιο κάτω σε αδρές γραμμές, ανταποκρίνεται προς τους οραματισμούς και τα συμφέροντα της μεγάλης πλειοψηφίας των δημοτών και προσφέρει νέα πνοή στο Δήμο. Όχι μόνο γιατί είναι προϊόν συλλογικής έρευνας και μελέτης αλλά και γιατί το εγγυούνται τα πρόσωπα που προτείνονται ν' αναλάβουν την υλοποίησή του, ο υποψήφιος δηλαδή Δήμαρχος μας και οι υποψήφιοι Δημοτικοί Σύμβουλοι. Το εγγυούνται με τις ικανότητες τους, την συνέπεια τους, την αγωνιστικότητα τους και κυρίως, την ανιδιοτέλεια εκείνη στην προσφορά που χαρακτηρίζει τους εκπροσώπους της Αριστεράς, όταν τους ανατεθεί από το λαό δημόσιο λειτουργήμα.

---

# Έργα ανάπτυξης

---

## A. ΠΟΛΕΟΔΟΜΙΚΟ—ΧΩΡΟΤΑΞΙΚΟ

Ο τρόπος ανάπτυξης μιας πόλης έχει άμεσες κοινωνικές και οικονομικές επιπτώσεις στους δημότες. Από το σωστό προγραμματισμό και την έγκαιρη εκτέλεση των διαφόρων έργων εξαρτάται σε μεγάλο βαθμό η δίκαιη κατανομή ωφελημάτων και υπηρεσιών.

### Πολεοδομικό — Χωροταξικό

Η μορφή της πόλης δεν είναι μόνο τεχνικό αλλά και κοινωνικό πρόβλημα. Η πολεοδομία αποτελεί συντονιστικό όργανο με πλατειές αρμοδιότητες σε ψηλό, διοικητικό επίπεδο και συμβάλλει ώστε οι πολλαπλές ενέργειες διαμόρφωσης μιας πόλης ν' ακολουθούν μian ενιαία προγραμματισμένη κατεύθυνση.

Η Λεμεσός έχει επείγουσα ανάγκη ενός πολεοδομικού σχεδίου με μακρόχρονη προοπτική. Το Σχέδιο αυτό, που η μελέτη και έγκριση του καθυστερούν απαράδεκτα, πρέπει να περιλαμβάνει την πόλη και όλα τα γύρω προάστεια, τις περιοχές Γερμασόγειας, Αμαθούντος, Αγ. Αθα-

Αυτό είναι το κέντρο της Λεμεσού, ο Πεντάδρομος. Κάπου, αριστερά, βρίσκεται στριμωγμένο, πνιγμένο, στη σκιά των μεγαθηρίων, το Δημοτικό Θέατρο! Κι όμως στα χρόνια των Λαϊκών Δημοτικών Συμβουλίων υπήρχαν οραματισμοί για την δημιουργία μιας Πλατείας στο χώρο εκείνο! Η αυθαιρεσία που ακολούθησε και η έλλειψη σχεδιασμού παραμόρφωσε την πόλη!

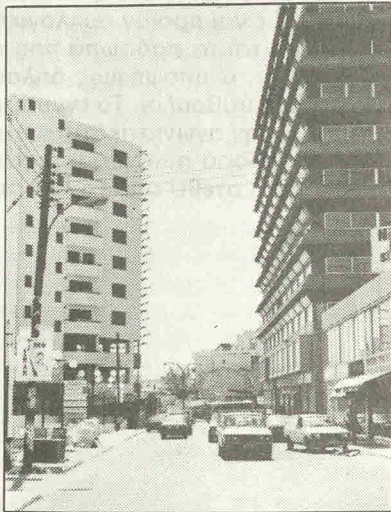

**Η Λεμεσός έχει άμεση ανάγκη ενός πολεοδομικού σχεδίου με μακρόχρονη προοπτική το οποίο όμως θα πρέπει να τύχει της έγκρισης των πλατειών λαϊκών φορέων.**

νασίου, Μέσα Γειτονιάς, συμπεριλαμβανομένης και της περιοχής Πανθέα, Αγίας Φύλας, Πολεμιδιών, Ύψωνα, Ζακακιού, μέχρι το Φασσούρι, συμπεριλαμβανομένου και του Λέιντις Μάιλ. Γι' αυτό τον σκοπό και για άλλα προβλήματα θα πρέπει να λειτουργήσει συντονιστικό σώμα όλων των Δήμων και Συμβουλίων Βελτίωσης της περιοχής.

Το Σχέδιο, που θα ρυθμίζει τις οικιστικές ζώνες, το ύψος των νέων οικοδομών, τους χώρους πρασίνου και στάθμευσης, το κέντρο της πόλης (που παραμορφώθηκε με τις άδειες για τα ψηλά κτιριακά συγκροτήματα — Πεντάδρομος κλπ.), τη δημιουργία κεντρικής πλατείας κ.ά. πρέπει να τύχει της έγκρισης πλατειών λαϊκών φορέων. Ταυτόχρονα θα πρέπει να υπάρξει εκσυγχρονισμός των οικοδομικών κανονισμών ανέγερσης πολυκατοικιών, ν' απλοποιηθεί η διαδικασία έκδοσης αδειών οικοδομής, αδειών διαχωρισμού οικοπέδων, να γίνει τροποποίηση των κανονισμών για μισά οικόπεδα κι' ο διαχωρισμός μεγάλων εκτάσεων σε οικόπεδα θα πρέπει να διαλαμβάνει αυστηρή πρόνοια για δημιουργία μικρών πάρκων. Στους νέους συνοικισμούς να υπάρχουν σχολεία, παιδικοί σταθμοί, κέντρα αναψυχής. Κι' ακόμη να προγραμματιστεί η δημιουργία και τρίτης βιομηχανικής περιοχής που να πλαισιωθεί, όπως και οι άλλες δύο, από κοινωνικές υπηρεσίες — Βρεφοκομικούς Σταθμούς, Σταθμούς Πρώτων Βοηθειών, Ταχυδρομείο, Καταστήματα κλπ.

Να ληφθούν τελικά τ' αναγκαία νομικά αλλά μέτρα για την προστασία και την κατοχύρωση των δικαιωμάτων των αγοραστών οικοπέδων και διαμερισμάτων.

## **B. ΚΥΚΛΟΦΟΡΙΑΚΟ—ΟΔΙΚΑ ΕΡΓΑ**

Το κυκλοφοριακό μας σύστημα, που βρίσκεται σε απαράδεκτη κατάσταση, πρέπει ν' αντιμετωπιστεί σαν θέμα υψίστης προτεραιότητας κι' η κυκλοφοριακή μελέτη που ανατέθηκε από την Κυβέρνηση σε οικοεμπειρογνωμόνων, να συμπληρωθεί το γρηγορότερο. Το όλο θέμα θα πρέπει να χωριστεί σε τρία βασικά μέρη: 1. Βελτίωση υφισταμένων δρόμων και κατασκευή νέων. 2. Οργάνωση υφιστάμενου οδικού δικτύου και 3. Νέος κανονισμός διαχωρισμού οικοπέδων και δημιουργία νέων συνοικιών. Η μετατροπή της Λεωφόρου Ρούζβελτ σε τετραπλής τροχιάς, η επίσπευση του έργου κατασκευής της Λεωφόρου Συγγρού, η διαπλάτυνση της Λεωφόρου προς την Αμαθούντα, η άμεση έναρξη εργασιών για τη διαπλάτυνση της Λεωφόρου Νίκου Παττίχη (δρόμος Πολεμιδιών) και Αγίας Φυλάξεως, το άνοιγμα δρόμου μεταξύ της βιομηχανικής ζώνης και του νέου λιμανιού και η γενικότερη σύνδεση της βόρειας περιοχής της πόλης με την θάλασσα, αποτελούν γενικότερα, μεγάλα οδικά έργα, που θα πρέπει να γίνουν το συντομότερο. Πρέπει

- Το κυκλοφοριακό που βρίσκεται σε απαράδεκτη κατάσταση πρέπει ν' αντιμετωπιστεί σαν θέμα υψίστης προτεραιότητας.



επίσης να ληφθεί πρόνοια για την τακτική επιδιόρθωση του οδικού δικτύου των συνοικιών που δεινοπαθούν με την σημερινή κατάσταση όπως και για την καθιέρωση μονόδρομων, πεζόδρομων και χώρων στάθμευσης στο κέντρο της πόλης.

Για την καλύτερη εξυπηρέτηση του κοινού απαιτείται πιο σωστή οργάνωση της υπηρεσίας των λεωφορείων, η πύκνωση και ο αυστηρός καθορισμός των διαδρομών τους και η τοποθέτηση στεγάστρων στις στάσεις.

## Γ. ΑΠΟΧΕΤΕΥΤΙΚΟ

Η ευθύνη για την ανυπαρξία αποχετευτικού συστήματος στην πόλη μας παρά τη ραγδαία της ανάπτυξη — πληθυσμιακή, βιομηχανική, τουριστική — βαρύνει βέβαια, την Κυβέρνηση. Όμως την έναρξη των εργασιών αυτού του τόσο μεγάλης σημασίας έργου, ο Δήμος υποσχόταν πριν 10 χρόνια. Κι' έτσι, παράλληλα με τη ρύπανση που συντελείται, η έλλειψη διορατικότητας και η αναποφασιστικότητα γύρω από το θέμα, άρχισαν κι' όλες να διαγράφουν τις επιπτώσεις τους και να απειλούν την υγεία των δημοτών και την οικονομική ανάπτυξη της πόλης.

Θεωρούμε την κατασκευή του Αποχετευτικού Συστήματος επείγουσα. Η επιλογή του χώρου για την εγκατάσταση του συστήματος επεξεργασίας λυμάτων πρέπει να γίνει με βάση περιβαλλοντολογικές μελέτες. Το έργο δεν πρέπει να βρίσκεται κοντά σε κατοικημένες περιοχές κι' οπωσδήποτε να μην συνδέεται με τη θάλασσα και ιδιαίτερα με την περιοχή Λέιντις Μάιλ. Γενικά οι προσπάθειες για την εξεύρεση του κατάλληλου χώρου να στραφούν προς όλες τις κατευθύνσεις κι όχι αποκλειστικά προς μια πλευρά.

Ιδιαίτερη σημασία δίνουμε στο πρόβλημα του κόστους του έργου και της επιβάρυνσης των δημοτών. Θα καταβάλουμε επίμονες προσπάθειες ώστε η Κυβέρνηση ν' αναλάβει το μεγαλύτερο μέρος του οικονομικού βάρους του έργου. Επίσης οι μεγαλοεπιχειρηματίες της παραλιακής περιοχής που θα καλυφθεί από την πρώτη φάση του έργου, θα πρέπει να επωμιστούν το μεγαλύτερο μέρος της φορολογίας. Πιστεύουμε τελικά ότι με τη δυναμική παρουσία της Αριστεράς στη Δημοτική Αρχή θα γίνουν οι πιο καλοί, φιλολαϊκοί χειρισμοί του όλου θέματος.

- Θεωρούμε την κατασκευή του Αποχετευτικού Συστήματος επείγουσα.
- Το έργο όμως δεν πρέπει να βρίσκεται κοντά σε κατοικημένες περιοχές και να μη συνδεθεί με τη θάλασσα.
- Θα καταβάλουμε επίμονες προσπάθειες ώστε η Κυβέρνηση να αναλάβει το μεγαλύτερο μέρος του οικονομικού βάρους του έργου. Το ίδιο και οι μεγαλοεπιχειρηματίες της παραλιακής λωρίδας.

# ΚΟΙΝΩΝΙΚΗ ΠΡΟΣΦΟΡΑ

## A. ΔΗΜΟΣΙΑ ΥΓΕΙΑ—ΚΑΘΑΡΙΟΤΗΤΑ

Στο θέμα αυτό που αφορά την υγεία του λαού, απαιτείται λήψη άμεσων, δραστικών μέτρων που θα ξεκινούν από την αναδιοργάνωση του τμήματος καθαριότητας του Δήμου και τον εφοδιασμό του με σύγχρονο εξοπλισμό. Παράλληλα θα ενεργήσουμε ώστε να επεκταθεί ο οδοκαθαρισμός σ' όλους τους δρόμους της πόλης και να τροποποιηθούν οι νόμοι που σχετίζονται με τις παραβάσεις των κανονισμών καθαριότητας.

Πιστεύουμε ότι πρέπει να υπάρξει γενική βελτίωση του υγειονομικού ελέγχου της πόλης (κέντρων και άλλων υποστατικών) κι' ότι επιβάλλεται η δημιουργία ειδικού συνεργείου για τη συγκέντρωση των άχρηστων αντικειμένων και τον καθαρισμό των ανοικτών χώρων (οικοπέδων, δημοτικών πλατειών κλπ.). Απαιτείται ακόμη η περιφράξη των υπό ανέγερση οικοδομών, η ανακαίνιση των δημοτικών αποχωρητηρίων και η αύξηση του αριθμού τους, κι' η αποτροπή με όλα τα μέσα της μόλυνσης της θάλασσας από τα απόβλητα των υπονόμων και των πλοίων.

Μέχρι ν' αποπερατωθούν τα νέα Κοινά Σφαγεία στην Κοφίνου, (τέλος του 1987) η κατάσταση επιβάλλει ριζική βελτίωση σ' ότι αφορά τις συνθήκες εργασίας και καθαριότητας στο Σφαγείο και τον τρόπο μεταφοράς των κρεάτων.

Θα επιδιώξουμε ριζική βελτίωση της εικόνας της Α' Δημοτικής Αγοράς με τη στέγαση των μικροπωλητών και το γενικό εξωραϊσμό του χώρου, έτσι που ν' ανταποκρίνεται προς τις ανάγκες μιας σύγχρονης πόλης, χωρίς φυσικά ν' αλλοιώνει το χαρακτήρα της.

Ειδική μέριμνα θα ληφθεί επίσης για την καθαριότητα των συνοικιών και για τον καθαρισμό κι' εξωραϊσμό της κοίτης των ξεροποτάμων κι' οπωσδήποτε θα πρέπει να γίνει σοβαρή μελέτη για τη δημιουργία συστήματος επεξεργασίας και αξιοποίησης των σκουβάλων, πράγμα που επιπρόσθετα, θ' αποφέρει και οικονομικούς πόρους για το Δήμο.

## B. ΔΗΜΟΤΙΚΟΙ ΣΤΑΘΜΟΙ—ΠΑΙΔΙΚΕΣ ΧΑΡΕΣ

Πιστεύουμε γενικά ότι η κοινωνική προσφορά του Δήμου πρέπει ν' αποκτήσει ουσιαστικότερο περιεχόμενο. Επιβάλλεται η αύξηση των Δημοτικών Βρεφοκομικών και Νηπιοκομικών Σταθμών, η επάνδρωση

**Στο θέμα της καθαριότητας, που αφορά την υγεία του λαού, απαιτείται λήψη άμεσων, δραστικών μέτρων, που πρέπει να καλύψουν όλες τις συνοικίες της πόλης.**



Σε τέτοιου είδους «Πάρκα» καλούνται να παίξουν τα παιδιά μας! Πλάι σε παγίδες με σίδερα! Και δεν είναι από τα χειρότερα! Γιατί υπάρχουν ολόκληρα τετράγωνα όπου τα παιδιά δεν έχουν τίποτα άλλο από το δρόμο! Η Λεμεσός βρίσκεται σε άθλια κατάσταση από πλευράς πρασίνου και ανοιχτών χώρων!

τους με επαρκές προσωπικό και η λήψη πρόνοιας ώστε να εξυπηρετούν κατά κύριο λόγο τις οικογένειες με τα χαμηλότερα εισοδήματα κι' ιδιαίτερα, από πλευράς ωραρίου λειτουργίας, τις ανάγκες της εργαζόμενης γυναίκας. Αξίζει να επισημανθεί ότι οι δυο πρώτοι Παιδικόι Σταθμοί, που υπάρχουν, ιδρύθηκαν επί εποχής των Λαϊκών Δημοτικών Συμβουλίων.

Ο Δήμος πρέπει επίσης να δημιουργήσει και να επανδρώσει κατάλληλα με παιδαγωγούς, Παιδικές Χαρές και Παιδικές Λέσχες για ν' απασχολούνται τα παιδιά των εργαζομένων στον ελεύθερο τους χρόνο, αναπτύσσοντας ταυτόχρονα το ταλέντο τους σε δραστηριότητες όπου παρουσιάζουν μια κλίση — χορό, μουσική, θέατρο κλπ. Για την ψυχαγωγία των παιδιών θα πρέπει επιπρόσθετα οι κήποι και τα πάρκα των συνοικιών να εξοπλισθούν και να οργανωθούν κατάλληλα.

Θα μελετήσουμε θέμα λειτουργίας μόνιμου τσίρκου για τα παιδιά.

## Γ. ΦΡΟΝΤΙΔΑ ΓΙΑ ΤΗ ΝΕΟΛΑΙΑ

Η φροντίδα για τη νέα γενιά και η έγνοια για την επίλυση των πολλαπλών προβλημάτων που αντιμετωπίζει, είναι μια από τις αρμοδιότητες της τοπικής αυτοδιοίκησης. Ιδιαίτερα ανάμεσα στους στόχους του Δήμου, ξεχωρίζει η δημιουργία ενός πνευματικού — πολιτιστικού κλίματος, μέσα από ένα σύστημα εκδηλώσεων, που θα προσφέρει τις δυνατότητες για την υγιή και γόνιμη απασχόληση της νεολαίας που, σήμερα, είναι εκτεθειμένη στις ζημιογόνες επιδράσεις των υποπροϊόντων της μαζικής ψευδοκουλτούρας που κατακλύζει τον τόπο. Η δημιουργία χώρων σωστής ψυχαγωγίας των νέων, η δημιουργία γηπέδων για την άθληση τους με την εποπτεία γυμναστών, η ενθάρρυνση της προσφοράς εθελοντικής εργασίας των νέων για κοινωφελή έργα κι' η οργάνωση γενικά από το Δήμο πολιτιστικών και άλλων δραστηριοτήτων ποικίλου χαρακτήρα που να διαπαιδαγωγούν και να καλλιεργούν το ήθος και τον πατριωτισμό, θάναί μέσα στις κύριες φροντίδες των υποψηφίων μας.

Γύρω από τα θέματα αυτά που παραγνωρίστηκαν εντελώς από τις διορισμένες Δημοτικές Επιτροπές, θα φροντίσουμε να οργανωθεί από το Δήμο η ενεργός σύμπραξη όλων των οργανώσεων νεολαίας της πόλης μας.

## Δ. ΣΤΕΓΑΣΤΙΚΟ—ΕΡΓΑΤΙΚΕΣ ΚΑΤΟΙΚΙΕΣ

Το πρόβλημα της στέγης αποτελεί ίσως το μεγαλύτερο πρόβλημα, για τα νεαρά κυρίως ζευγάρια που προέρχονται από τα πιο χαμηλά αμοιβόμενα στρώματα του λαού. Οι υπέρογκες τιμές των οικοπέδων και το μεγάλο ύψος των άλλων δαπανών καθιστούν για πολλούς απρόσιτη την ιδιόκτητη κατοικία. Τα Λαϊκά Δημοτικά Συμβούλια είχαν μια αξιόπαινη επίδοση σ' αυτό τον τομέα με την ανέγερση 200 περίπου εργατικών κατοικιών!

Η νέα Δημοτική Αρχή πρέπει να μεριμνήσει για την προσφορά φτηνής στέγης σ' εκείνους που την έχουν ανάγκη. Προσβλέπουμε στην

**Ο Δήμος πρέπει να δημιουργήσει και να επανδρώσει κατάλληλα με παιδαγωγούς, Παιδικές Χαρές και Παιδικές Λέσχες για να απασχολούνται τα παιδιά των εργαζομένων στον ελεύθερο τους χρόνο, αναπτύσσοντας ταυτόχρονα το ταλέντο τους σε δραστηριότητες όπου παρουσιάζουν κλίση.**

**Προσβλέπουμε στην ανέγερση νέων Εργατικών Κατοικιών και στην προσφορά τους με το σύστημα της ενοικιαγοράς, καθώς και στην ουσιαστική επισκευή των παλαιών εργατικών κατοικιών.**

ανέγερση νέων εργατικών κατοικιών και στην προσφορά τους με το σύστημα της ενοικιαγοράς, καθώς και στην ουσιαστική επισκευή των παλαιών εργατικών κατοικιών. Βέβαια, για τον σκοπό αυτό, θα απαιτηθεί η ουσιαστική οικονομική βοήθεια της Κυβέρνησης.

## **Ε. ΜΕΡΙΜΝΑ ΗΛΙΚΙΩΜΕΝΩΝ**

Στα προβλήματα των γερόντων θα επιδιώξουμε την αποφασιστική παρεμβολή του Δήμου. Θα προωθήσουμε για μελέτη, έχοντας υπόψη και την πείρα Δήμων άλλων χωρών, την περίπτωση δημιουργίας ενός Κέντρου Περιθαλψής Ηλικιωμένων, όπου θα προσφέρεται ιατρική περίθαλψη και εξυπηρέτηση. Η πόλη σίγουρα χρειάζεται περισσότερα γηροκομεία και ξενώνες για τους γέροντες και θα ζητηθεί από την Κυβέρνηση να ενισχύσει οικονομικά τα έργα αυτά.

## **ΣΤ. ΑΡΧΙΤΕΚΤΟΝΙΚΗ ΚΛΗΡΟΝΟΜΙΑ—ΛΑΪΚΗ ΓΕΙΤΟΝΙΑ**

Πιστεύουμε ότι η διατήρηση και συντήρηση της παράδοσης και του τοπικού χρώματος πρέπει να συνιστά οργανικό στοιχείο στους προγραμματισμούς ενός Δήμου. Γι' αυτό, θα μεριμνήσουμε ώστε:

1. Να γίνει ένα γενικότερο σχέδιο διατήρησης των πραγματικά αξιόλογων κτιρίων στην παλιά γειτονιά της πόλης που απαραίτητα να περιλαμβάνει και ουσιαστικά κίνητρα και θα κατοχυρώνει νομικά τα δικαιώματα των ιδιοκτητών τους. Η διατηρητέα περιοχή θα πρέπει ν' αξιοποιηθεί και να επεκταθεί εκεί όπου υπάρχουν ακόμη αξιόλογα κτίρια.

2. Να υλοποιηθεί σύντομα η δημιουργία της Λαϊκής Γειτονιάς στην περιοχή κοντά και γύρω από το Κάστρο. Πιστεύουμε ότι η αναπαλαίωση και συντήρηση της θα πρέπει να γίνει με σωστές μεθόδους και να μη στοχεύει στη δημιουργία ενός ψεύτικου σκηνικού. Ακόμη, θα ενεργήσουμε παράλληλα για τη σύσταση ενός Ειδικού Ταμείου για τα διατηρητέα.

3. Στα διατηρητέα κτίρια που δεν θα χρησιμοποιηθούν για ιδιοκατοίκηση, να στεγαστούν παλιές παραδοσιακές βιοτεχνίες και κέντρα αναψυχής για προσέλκυση τουρισμού, ντόπιου και ξένου και θα φροντίσουμε να υπάρξει καλή διαχείριση των παλαιών κτιρίων που ανήκουν στον Δήμο, χρησιμοποιώντας τα για πολιτιστικούς σκοπούς.

**Να υλοποιηθεί σύντομα η δημιουργία της Λαϊκής Γειτονιάς και η αναπαλαίωση να γίνει με σωστές μεθόδους και να μη στοχεύει στη δημιουργία ψεύτικου σκηνικού.**

- **Να δοθεί ιδιαίτερη προσοχή στην περιοχή της τούρκικης συνοικίας (Άγιος Αντώνης) που κατοικείται σχεδόν αποκλειστικά από εκτοπισμένους και που από χρόνια έχει παραμεληθεί από το Δήμο και τη Κυβέρνηση.**

4. Για επίβλεψη όλων των πιο πάνω κατασκευών, να συσταθεί στο Δήμο Ειδική Τεχνική Επιτροπή αρμόδια για θέματα συντήρησης και αναπαλαίωσης κτιρίων.

5. Να διατηρηθεί ο χαρακτήρας και η γραφικότητα της παλαιάς πόλης. Γι' αυτό το σκοπό θα φροντίσουμε ώστε η οικοδόμηση σ' αυτή την περιοχή να διέπεται από ειδικούς κανονισμούς που να παρεμποδίζουν κάθε αλλοίωση του χαρακτήρα της. Μερικοί από τους κανονισμούς αυτούς θα μπορούσαν να ρυθμίζουν το ύψος των νέων κτιρίων, τα χρώματα τους, το ρυθμό τους κ.λ.π. Για την υλοποίηση αυτού του τόσο σημαντικού στόχου θα βασιστούμε, βέβαια, στο αρχιτεκτονικό και καλλιτεχνικό δυναμικό της πόλης μας, που, είμαστε σίγουροι, θα διαθέσει όλο το ζήλο του.

6. Να δοθεί ιδιαίτερη προσοχή στην περιοχή της Τούρκικης συνοικίας (Άγιος Αντώνης) που κατοικείται σχεδόν αποκλειστικά από εκτοπισμένους και που, δυστυχώς από χρόνια έχει παραμεληθεί από τον Δήμο και την Κυβέρνηση.

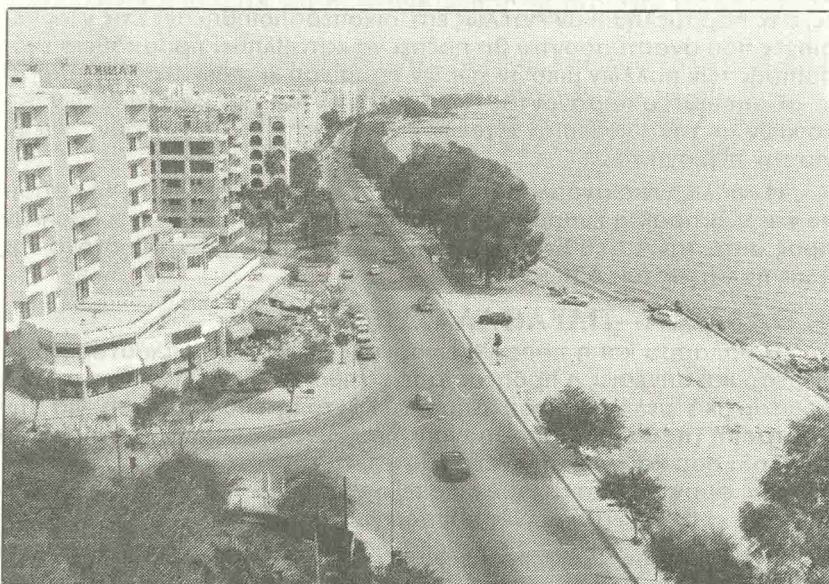

Η θάλασσα και η παραλία είναι ένας ανεκτίμητος πλούτος για τη Λεμεσό και η προστασία της θα είναι ένα από τα πρωταρχικά μας μέληματα. Θα επαγρυπνούμε για την αποτροπή της ρύπανσης της και το πρόγραμμα μας περιλαμβάνει σειρά μέτρων για την αξιοποίηση της παραλίας.

---

# Φυσικόν περιβάλλον

---

## Α. ΔΗΜΟΣΙΟΙ ΧΩΡΟΙ—ΠΑΡΚΑ

Πιστεύουμε ότι η σημερινή φροντίδα για το Δημόσιο Κήπο πούναι ο μοναδικός, σχεδόν, πνεύμονας της πόλης, είναι ανεπαρκής. Εμείς θα μεριμνήσουμε τόσο για την καλύτερη συντήρηση και εμπλουτισμό του όσο και για τον εκσυγχρονισμό των Παιδικών Χαρών, που βρίσκονται στο χώρο του. Ταυτόχρονα ο Δημόσιος Κήπος πρέπει ν' αξιοποιηθεί πλήρως σαν χώρος αναψυχής και πολιτιστικών εκδηλώσεων και να εξεταστεί η μεταφορά του Ζωολογικού Κήπου σε πιο κατάλληλο χώρο. Παράλληλα θα μελετήσουμε με μεγάλη προσοχή και τη δυνατότητα δημιουργίας πάρκων που να εξυπηρετούν τις ανάγκες των δημοτών στη νοτιοδυτική και βόρεια περιοχή της πόλης.

Γενικά, στο Σχέδιο της πόλης, πρέπει να δοθεί ιδιαίτερη σημασία στους χώρους πρασίνου, όπου η Λεμεσός μειονεκτεί σε τρομακτικό βαθμό. Είναι ενδεικτικό ότι χώροι προορισμένοι για κήπους και πλατείες, είτε παραμελήθηκαν εντελώς είτε οικοπεδοποιήθηκαν! Στις νέες περιοχές που αναπτύσσονται θα πρέπει να καταβληθεί προσπάθεια ενοποίησης των πολλών μικρών χώρων πρασίνου κι' εδώ ακριβώς μπορεί ν' αξιοποιηθεί ο παράγοντας των Συλλόγων και των κατοίκων των συνοικιών με την «υιοθεσία» τέτοιων χώρων ώστε να καταστούν στολίδι για την περιοχή τους.

Η καλλιέργεια ανάμεσα στους δημότες της αγάπης προς το πράσινο και η έμπρακτη ενθάρρυνση με ποικίλους τρόπους πρωτοβουλιών προς αυτή την κατεύθυνση, πρέπει να συνιστά σημαντικό στόχο της όλης πολιτικής του Δήμου.

## Β. ΘΑΛΑΣΣΑ—ΠΑΡΑΘΑΛΑΣΣΙΟΙ ΧΩΡΟΙ

Η θάλασσα και η παραλία είναι ένας ανεκτίμητος πλούτος για τη Λεμεσό και συνεπώς η προστασία της επιβάλλεται να είναι ένα από τα πρωταρχικά μελήματα του Δήμου. Η έντονη επαγρύπνηση για την αποτροπή της θαλάσσιας ρύπανσης που συνεχώς επιτελείται τόσο από τα πλοία όσο και από τα ξενοδοχεία και τα εργοστάσια, θα είναι συνεχής μας φροντίδα και μόνιμη επιδίωξη γι' αυτό και σ' όσους παρανομούν θα επιβάλλονται ποινές παραδειγματικές.

- Ο Δημόσιος Κήπος πρέπει να αξιοποιηθεί πλήρως σαν χώρος αναψυχής και πολιτιστικών εκδηλώσεων.
- Στο σχέδιο της πόλης πρέπει να δοθεί ιδιαίτερη σημασία στους χώρους πρασίνου, όπου η Λεμεσός μειονεκτεί σε τρομακτικό βαθμό.

Για την προστασία της παραλίας θα προγραμματίσουμε την κατασκευή και άλλων παράλληλων κυματοθραυστών που, αντίθετα από τους κάθετους που κατασκευάστηκαν παράνομα, εμπλουτίζουν την παραλία με άφθονη εναπόθεση άμμου.

Στο πρόγραμμα μας περιλαμβάνεται:

α) Ο πλήρης εξωραϊσμός της δημοτικής πλαζ από το χώρο του Δημόσιου Κήπου μέχρι τα ανατολικά δημοτικά όρια και ο εξοπλισμός της με σύγχρονες εγκαταστάσεις. Απόλυτη μας θέση είναι ότι η θάλασσα ανήκει στο λαό και σε καμιά περίπτωση δεν επιτρέπεται ο σφετερισμός της παραλίας για ιδιωτικούς σκοπούς.

β) Η συμπλήρωση με ταχύτερους ρυθμούς των εργασιών στο χώρο της επίχωσης (δενδροφύτευση, ανθώνες και μικρές κατασκευές, φωτισμός, καφετέριες, περίπτερα, υπαίθριο θέατρο, ένα σύγχρονο «Ακταίο» κλπ.) κι' η δημιουργία στην ακτή της Φραγκοκλησιάς μιας μικρής μαρίνας για τα ψαράδικα.

γ) Η μετατροπή του παλιού λιμανιού σε μαρίνα και η επιδιόρθωση των αποβαθρών εναερίου και παλιού λιμανιού.

δ) Η εκπόνηση μελέτης για τη διαμόρφωση της περιοχής μεταξύ παλιού και νέου λιμανιού.

ε) Η αξιοποίηση της περιοχής του Λέιντις Μάιλ έτσι που να μετατραπεί σε μια σύγχρονη λαϊκή πλαζ με όλες τις ανέσεις και με κατάλληλη πρόσβαση σ' αυτή στις χιλιάδες που την επισκέπτονται. Σ' όλες τις λαϊκές πλαζ θα υπάρξει πρόνοια για υπηρεσίες ναυαγοσωστών.

**Για προστασία της παραλίας θα προγραμματίσουμε την κατασκευή και άλλων παράλληλων κυματοθραυστών που, αντίθετα από τους κάθετους που κατασκευάστηκαν παράνομα, εμπλουτίζουν την παραλία με άφθονη εναπόθεση άμμου.**



## ΤΟΥΡΙΣΤΙΚΗ ΑΝΑΠΤΥΞΗ

Η Λεμεσός διαθέτει όλα τα πλεονεκτήματα για να καταστεί ένα πρώτης τάξεως τουριστικό κέντρο μ' όλες τις ευνοϊκές επιπτώσεις στην οικονομία της. Διαθέτει και μακρυά λωρίδα παραλίας και πλούσιους αρχαιολογικούς χώρους και βουνά σε μικρή σχετικά απόσταση. Σημαντικό είναι επίσης πως οι άνθρωποι της διαθέτουν δυναμισμό και ταυτόχρονα έχουν αναπτυγμένο το αίσθημα της φιλοξενίας. Συνέπεια όλων αυτών και των συγκυριών που δημιουργήθηκαν μετά την τραγωδία του 1974 ήταν η αύξηση του τουριστικού ρεύματος της πόλης μας σε σημείο τέτοιο που ολόκληρη η περιοχή να διαθέτει σήμερα 12000 περίπου κλίνες. Τώρα στόχος μας πρέπει νάναι η ισορροπία και ομοιομορφία στην τουριστική μας ανάπτυξη, έτσι που η πόλη να βρίσκεται στο επίκεντρο της. Βέβαια, παράλληλα με την ανάπτυξη της ανατολικής πλευράς πρέπει ν' αναπτυχθεί και η δυτική πλευρά της πόλης.

Πιστεύουμε ότι στοιχεία υποβοηθητικά της τουριστικής ανάπτυξης της Λεμεσού είναι η σχολαστική καθαριότητα της πόλης κι' ιδιαίτερα των παραλιακών χώρων, η φροντίδα για την αναζωογόνηση της παλιάς πόλης με τη δημιουργία της Λαϊκής Γειτονιάς και την παροχή κινήτρων για κέντρα και καταστήματα μ' αυθεντικό τοπικό χρώμα, η επίδειξη μεγαλύτερου ενδιαφέροντος γύρω από την οργάνωση δραστηριοτήτων με πολιτιστικό περιεχόμενο, η αυστηρή λειτουργία της αγορανομίας και της τουριστικής αστυνομίας κι' η δημιουργία της μαρίνας στο χώρο του παλιού λιμανιού.

Το ήδη σημαντικά αυξημένο τουριστικό ρεύμα προς τη Λεμεσό θέτει επίσης πιο επιτακτικά επί τάπητος και την ανάγκη επείγουσας επίλυσης των μεγάλων κυκλοφοριακών προβλημάτων της πόλης. Το ίδιο επιτακτική για την πόλη, καθίσταται και η ανάγκη δημιουργίας Ξενοδοχειακής Σχολής για τον εφοδιασμό της τουριστικής μας βιομηχανίας με κατάλληλα εκπαιδευμένο ανθρώπινο δυναμικό.

Είναι, βέβαια, αυτονόητο πως όλες αυτές οι υπηρεσίες και διευκολύνσεις δε θα προσφέρονται μονάχα στους τουρίστες αλλά εξίσου θα ωφεληθεί απ' αυτές κι' ο ντόπιος πληθυσμός, ενώ ταυτόχρονα θα προστατευθούν οι τοπικές αξίες, το φυσικό περιβάλλον και τα ιδιαίτερα χαρακτηριστικά της πόλης μας.

**Η βελτίωση των υπηρεσιών και διευκολύνσεων δεν θα προσφέρονται μόνο στους τουρίστες αλλά εξ' ίσου θα ωφεληθεί και ο ντόπιος πληθυσμός. Ταυτόχρονα θα προστατευθούν οι τοπικές αξίες, το φυσικό περιβάλλον και τα ιδιαίτερα χαρακτηριστικά της πόλης μας.**

## πνευματικά — πολιτιστικά

Η Λεμεσός έχει πλούσιες πνευματικές και πολιτιστικές παραδόσεις και καταβολές που ανάγονται στις αρχές ακόμη του αιώνα όταν στην πόλη μας υπήρχε ένας οργανισμός δημιουργίας που εκφραζόταν σε πολλούς ταυτόχρονα τομείς. Την πόλη λάμπρυναν τότε δημιουργοί που καταξιώθηκαν κι' εκτός του νησιού.

Στόχος μας είναι να ξαναδώσουμε στη Λεμεσό μας αυτή την πνευματική ακτινοβολία, εμφυσώντας καινούργια πνοή στα πνευματικά — πολιτιστικά της πράγματα που, τη στιγμή αυτή, χρειάζονται προγραμματισμό και δραστηριοποίηση του πολύ αξιόλογου ανθρώπινου δυναμικού που διαθέτει η πόλη, κάτι που σήμερα είναι ουσιαστικά ανύπαρκτο. Είναι, επίσης, σε μεγάλο βαθμό, αναξιοποίητη η πλούσια υποδομή του Δήμου της πόλης (Πολιτιστικό Κέντρο, Δημοτικό Θέατρο, Κάστρο, Δημοτική Βιβλιοθήκη, Μουσείο Λαϊκής Τέχνης, Μουσική Σχολή με ιδιόκτητο οίκημα, Γκαλερύ ζωγραφικής, Κηποθέατρο, Αίθουσα Συναυλιών κλπ.) κι αυτή την υποδομή λογαριάζουμε να την αξιοποιήσουμε όσο γίνεται καλύτερα.

Στόχος μας θα είναι η επεξεργασία, σε συνεργασία με τους πολιτιστικούς φορείς της πόλης, μιας ολοκληρωμένης πολιτικής πάνω στα πολιτιστικά μας πράγματα που θάχει σαν στόχο την προσφορά υγιεινούς πνευματικής — καλλιτεχνικής τροφής και ψυχαγωγίας στους δημότες και κυρίως στους νέους. Για την επίτευξη αυτών των στόχων, θα εξασφαλίσουμε καλύτερο συντονισμό δράσης με τα πολιτιστικά τμήματα των άλλων Δήμων όπως και με τη Μορφωτική Υπηρεσία του Υπουργείου Παιδείας, που δυστυχώς η προσφορά της τη στιγμή αυτή δεν είναι η αναμενόμενη. Ένα μεγαλεπήβολο έργο που οραματιζόμαστε και που θα μελετήσουμε προσεκτικά είναι η ανέγερση ενός σύγχρονου Πολιτιστικού Κέντρου.

Πρώτο μας μέλημα θα είναι η σύσταση μιας επιτροπής από παράγοντες της πνευματικής και πολιτιστικής ζωής της πόλης που με τη σειρά της θα συστήσει συμβουλευτικά σώματα με συμμετοχή εκπροσώπων οργανώσεων, σωματείων, ομίλων κλπ., ώστε να ενισχύεται και να συντονίζεται η γενικότερη πολιτιστική δραστηριότητα της πόλης.

Το Δημοτικό Θέατρο που η αποπεράτωση του έγινε με μεγάλη καθυστέρηση, πρέπει να καταστεί κέντρο γενικότερων καλλιτεχνικών

**Στόχος μας είναι να ξαναδώσουμε στη Λεμεσό μας πνευματική ακτινοβολία με την δραστηριοποίηση του πολύ αξιόλογου ανθρώπινου δυναμικού που διαθέτει η πόλη και την αξιοποίηση της πολιτιστικής υποδομής.**

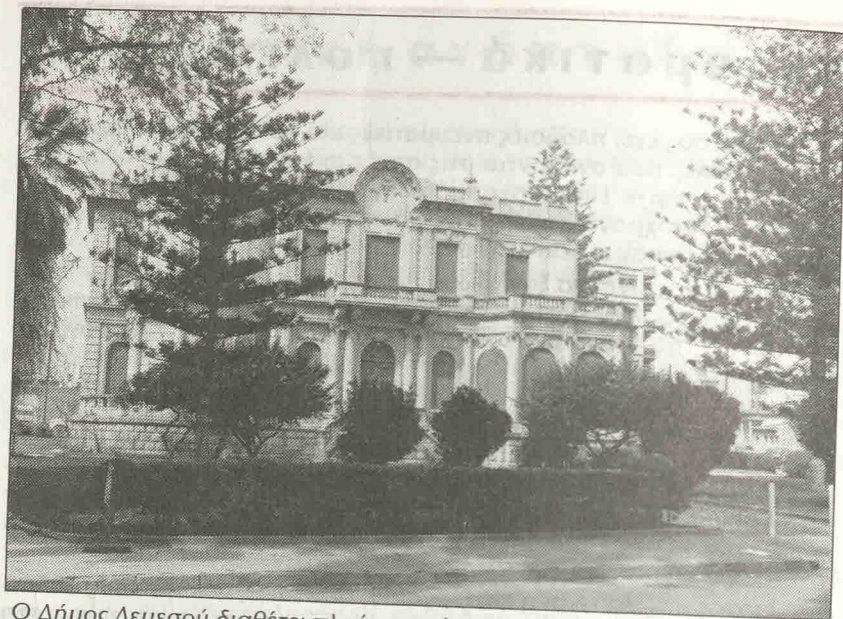

Ο Δήμος Λεμεσού διαθέτει πλούσια πολιτιστική υποδομή που παραμένει αναξιοποίητη. Το ίδιο όπως αναξιοποίητο παραμένει το πλούσιο πνευματικό-καλλιτεχνικό δυναμικό της πόλης. Εμείς θα δώσουμε ουσιαστικό περιεχόμενο και θα εμπλουτίσουμε την πολιτιστική ζωή της Λεμεσού με τις τόσες παραδόσεις.

και άλλων εκδηλώσεων και μόνιμη έδρα ενός θιάσου του Δήμου καθώς και Παιδικής Σκηνης. Ο χώρος του Δημοτικού Θεάτρου πρέπει να φιλοξενήσει τις Κινηματογραφικές Λέσχες της πόλης που πρέπει να απαλλαγούν από τον φόρο θεάματος. Γενικά για τα κυπριακά καλλιτεχνικά συγκροτήματα, θα πρέπει να μελετηθεί το θέμα του φόρου θεάματος προσεκτικά και στο σύνολο του.

Οι καθιερωμένες εκδηλώσεις, όπως είναι το Διεθνές Καλλιτεχνικό Φεστιβάλ, το Καρναβάλι, η Γιορτή του Κρασιού, η Γιορτή του Κατακλυσμού κλπ. θα ενισχυθούν ακόμη περισσότερο. Το Διεθνές Καλλιτεχνικό Φεστιβάλ θα αποκτήσει χαρακτήρα και ποιότητα με την καλύτερη

**Πρώτο μας μέλημα η σύσταση επιτροπής από παράγοντες της πνευματικής και πολιτιστικής ζωής της πόλης που με τη σειρά της θα συστήσει συμβουλευτικά σώματα με συμμετοχή εκπροσώπων οργανώσεων, σωματείων, ομίλων κλπ. ώστε να ενισχύεται και να συντονίζεται η γενικότερη πολιτιστική δραστηριότητα της πόλης.**

επεξεργασία των προγραμμάτων του και θα δώσουμε σημασία στη συμμετοχή σ' αυτό Κυπρίων καλλιτεχνών που διαπρέπουν στο εξωτερικό. Παράλληλα, θα μελετήσουμε και τη δυνατότητα διοργάνωσης κι' ενός Χειμερινού Φεστιβάλ που θα μπορούσε να υποβοηθήσει και το τουριστικό ρεύμα των χειμερινών μηνών.

Το Καρναβάλι θα εμπλουτιστεί με νέες ιδέες, αξιοποιώντας και την πείρα άλλων παρόμοιων εκδηλώσεων του εξωτερικού. Σ' αυτό θα βοηθήσει μια μόνιμη Επιτροπή Καρναβαλιού, που θα μελετήσει προσεκτικά την όλη μορφή του.

Πιστεύουμε ότι το τωρινό Πολιτιστικό Κέντρο θα πρέπει να διαρρυθμιστεί εσωτερικά και ν' αξιοποιηθεί καλύτερα όχι μόνο σαν Βιβλιοθήκη αλλά και σαν μόνιμος χώρος εκθέσεων, διαλέξεων κλπ. κι' ειδικότερα διαλέξεων Λαϊκού Πανεπιστημίου (εκτός του Ανοικτού Πανεπιστημίου).

Με τη λειτουργία της Μόνιμης Πινακοθήκης, όπου θα βρει την θέση της η πλούσια συλλογή του Δήμου, θα πρέπει να συστηματοποιηθεί και η αγορά πινάκων, έτσι που να ενθαρρύνονται κι' οι καλλιτέχνες μας. Ουσιαστική ενθάρρυνση των καλλιτεχνών θα προσφέρει κι' η οργάνωση ενός Εργαστηρίου Τέχνης, η υιοθέτηση μιας πολιτικής ανέγερσης μνημείων σε πάρκα και πλατείες, και η εισήγηση όπως τα μεγάλα κτίρια, είτε δημόσια, είτε ξενοδοχεία, είτε πολυκατοικίες, διαθέτουν, όπως γίνεται σε άλλες χώρες, κάποιο κονδύλι για έργα τέχνης.

Ο θεσμός των Μουσείων σαν χώρων που διατηρούν και ενθαρρύνουν μια συνεχή επικοινωνία του Λαού κι' ειδικότερα του μαθητόκοσμου με τις ρίζες και τις παραδόσεις του, θα πρέπει να επεκταθεί και να καλύψει και άλλους τομείς — θέατρο, ιστορία της πόλης κλπ.

Τέλος, θα ενθαρρύνουμε την αναβάθμιση της Μουσικής Σχολής του Δήμου σε Μουσικό Ωδείο Λεμεσού, θα μεριμνήσουμε για την επανασύσταση της Δημοτικής Φιλαρμονικής πούχαν ιδρύσει τα Λαϊκά Δημοτικά Συμβούλια, τη δημιουργία Δημοτικής Ορχήστρας και την ενίσχυση των ιδιωτικών Σχολών Μουσικής και Χορού, των τοπικών χορωδιών, των χορευτικών συγκροτημάτων κλπ. που αναμφίβολα αναπτύσσουν, χωρίς βοήθεια, αξιόλογη δράση.

**Παράλληλα με τις άλλες, καθιερωμένες, εκδηλώσεις θα μελετήσουμε και τη δυνατότητα διοργάνωσης ενός Χειμερινού Φεστιβάλ που θα μπορούσε να υποβοηθήσει και το τουριστικό ρεύμα των χειμερινών μηνών.**

---

## αθλητισμός

---

Ο αθλητισμός διαδραματίζει καθοριστικό ρόλο στην πολιτιστική ανάπτυξη ενός λαού κι' ιδιαίτερα συνιστά συστατικό στοιχείο της υγιεινής απασχόλησης και ψυχαγωγίας της νεολαίας.

Πιστεύουμε ότι ο Δήμος της Λεμεσού, μιας πόλης με πλούσιες αθλητικές καταβολές, θα πρέπει να στρέψει σοβαρά την προσοχή του προς την κατεύθυνση του αθλητισμού με στόχο την ενθάρρυνση με συγκεκριμένα μέτρα του μαζικού αθλητισμού και την εξασφάλιση χώρων όπου ν' αθλούνται ελεύθερα οι χιλιάδες των νέων.

Ένα μεγάλο και φιλόδοξο έργο, που θα πρέπει ν' αναληφθεί από το Δήμο με τη βοήθεια του ΚΟΑ είναι η αξιοποίηση του χώρου του ΓΣΟ με τη δημιουργία ενός σύγχρονου Αθλητικού Κέντρου. Το Στάδιο αυτό πρέπει να περιέλθει στο Δήμο και να μην επιτραπεί σε καμιά περίπτωση η εκποίηση του. Επίσης και η λειτουργία του Τσιρειού Σταδίου θα πρέπει να περιέλθει στις αρμοδιότητες του Δήμου και να απαγγιστρωθεί από το σημερινό στενό και στεγανό κύκλωμα του ΓΣΟ.

Ο Δήμος θα πρέπει να επισημάνει χώρους στις συνοικίες για δημοτικά γήπεδα, να λάβει πρόνοια για μίνι — γήπεδα για παιδιά μικρών ηλικιών, να ενθαρρύνει τα θαλάσσια σπορ και από κοινού και σε συνεργασία με τα αθλητικά σωματεία της πόλης, να μελετήσει τρόπους γενικώτερης ανάπτυξης του αθλητισμού στη Λεμεσό.

**Το ΓΣΟ πρέπει να περιέλθει στον Δήμο που με την βοήθεια και του ΚΟΑ να μετατραπεί σε σύγχρονο Αθλητικό Κέντρο.**

**Ο Δήμος θα πρέπει να επισημάνει χώρους στις συνοικίες για δημοτικά γήπεδα και για μίνι γήπεδα για παιδιά μικρών ηλικιών.**

---

# οικονομικά προβλήματα τρόποι αντιμετώπισης τους

---

Ο Δήμος της Λεμεσού, λόγω της κυβερνητικής αδιαφορίας και της έλλειψης προγραμματισμού από μέρους του, αντιμετωπίζει σοβαρά οικονομικά προβλήματα που εκφράζονται στους ελλειματικούς του προϋπολογισμούς και στη συνεχή αναβολή της πληρωμής των υποχρεώσεων του στα τοκοχρεωλύσια των δανείων της Κυβέρνησης και των τραπεζών κλπ. Συνέπεια αυτής της κατάστασης είναι η συνεχής κατακόρυφη αύξηση της δημοτικής φορολογίας!!

Ενώ το 1962 (τελευταίος χρόνος των αιρετών Λαϊκών Δημοτικών Συμβουλίων) οι εισπράξεις από τον Επαγγελματικό Φόρο ήταν μόνο £15.800 ή 8% των εσόδων, το 1985 είχαν φτάσει τις £810500 ή 23,8% των εσόδων. Όσον αφορά το Φόρο Σκυβάλων, μέχρι το 1962 τέτοιος Φόρος δεν υπήρχε ενώ το 1985 ο Φόρος αυτός αντιπροσώπευε το 21% του συνόλου των εσόδων (£716000)!

Πιο κάτω υποβάλλουμε συγκεκριμένα μέτρα, που η υιοθέτηση τους θα μπορούσε να οδηγήσει στην εξυγίανση των οικονομικών πραγμάτων του Δήμου.

## 1. Η Κυβέρνηση ν' αναλάβει τις ευθύνες της

Η Κυβέρνηση επιχορηγεί το Δήμο της Λεμεσού από το 1969. Αρχικά και μέχρι το 1978 αυτή η επιχορήγηση ανερχόταν στις £18000 το χρόνο και αντιπροσώπευε το 5,3% των εσόδων του. Από το 1978 το ποσό αυτό ανέβηκε στις £60000 και το 1985 η επιχορήγηση αυτή αντιπροσώπευε μόνο το 1,7% των εσόδων του Δήμου. Δηλαδή ποσοστιαία, η επιχορήγηση μειώθηκε, παρά το γεγονός ότι τα οικονομικά προβλήματα αυξήθηκαν σημαντικά και ο Δήμος Λεμεσού είναι σήμερα ο μεγαλύτερος Δήμος της Κύπρου — ο πληθυσμός του Δήμου Λεμεσού ανέρχεται στις 79300 έναντι των 48400 του Δήμου Λευκωσίας.

Σταθερό κι' επίμονο μας αίτημα, είναι η σημαντική αύξηση της κρατικής επιχορήγησης προς την τοπική αυτοδιοίκηση γενικά. Ταυτό-

**Ο Δήμος Λεμεσού, λόγω της κυβερνητικής αδιαφορίας και της έλλειψης προγραμματισμού από μέρους του, αντιμετωπίζει σοβαρά οικονομικά προβλήματα.**

**Συνέπεια αυτής της κατάστασης είναι η συνεχής κατακόρυφη αύξηση της δημοτικής φορολογίας!**

χρονα θα επιδιώξουμε την απαλλαγή του Δήμου από οποιανδήποτε επιβάρυνση για έργα ανάπτυξης. Οι δαπάνες για το σύνολο των έργων πρέπει να επιβαρύνουν εξ ολοκλήρου την Κυβέρνηση. Ο Δήμος πρέπει επίσης να παίρνει από την Κυβέρνηση μέρος των εσόδων από τις άδειες κυκλοφορίας των οχημάτων όπως και μέρος του τέλους καυσίμων γιατί στη Λεμεσό κυκλοφορεί, λόγω του λιμανιού, ο μεγαλύτερος, ίσως, αριθμός τροχοφόρων. Παράλληλα αίτημα μας, θάνατο ν' αποζημιωθεί ο Δήμος για την αποστέρηση του από παλιές πηγές εσόδων (υδατοπρομήθεια, ηλεκτρικό ρεύμα, ζυγιστικά κλπ.).

## **2. Μετατροπή των δανείων σε μακροπρόθεσμα**

Για την ανακούφιση του Δήμου από τις ψηλές δόσεις έναντι των χρεών, θα ζητήσουμε όπως όλα τα δάνεια, όπου είναι δυνατό, μετατραπούν σε μακροπρόθεσμα έτσι που να μειωθούν οι τοκοχρεωλυτικές δόσεις. Ας σημειωθεί, ότι τα χρέη του Δήμου Λεμεσού ανέβηκαν από τις £394000 το 1962 στα £3.179.000 το 1985.

## **3. Συμμετοχή σε κέρδη**

Θα ζητήσουμε θέσπιση νομοθεσίας για τη συμμετοχή του Δήμου στα έσοδα από τη μεγάλη ανάπτυξη της πόλης — τουριστική, βιομηχανική κλπ. — νοουμένου ότι ο Δήμος πραγματοποιεί μεγάλες δαπάνες για έργα υποδομής.

## **4. Αξιοποίηση της ακίνητης περιουσίας του Δήμου**

Ο Δήμος Λεμεσού διαθέτει ακίνητη περιουσία που η αξία της ανέρχεται σε μερικές δεκάδες εκατομμύρια λίρες και πιστεύουμε ότι θα πρέπει να γίνει ορθολογική αξιοποίηση αυτής της περιουσίας με στόχο να μη καταφεύγει συνεχώς ο Δήμος στις δανειοδοτήσεις και την αύξηση της φορολογίας των δημοτών.

Οι δανειοδοτήσεις, όταν χρειάζονται, θα πρέπει να στηρίζονται σε στέρεα κριτήρια. Προτεραιότητα να δίνεται στη σύναψη δανείων για έργα κοινωνικής προσφοράς.

## **5. Παγοποίηση και μείωση των Δημοτικών Φόρων.**

Επειδή τα φορολογικά βάρη στους δημότες της Λεμεσού ξεπέρασαν τα επιτρεπτά και ανεκτά όρια και οι δημοτικοί μας φόροι είναι,

- Οι δαπάνες για σημαντικά έργα πρέπει να βαρύνουν την κυβέρνηση.
- Ο Δήμος πρέπει να παίρνει από την Κυβέρνηση μέρος των εσόδων από τα τέλη καυσίμων και από τις άδειες κυκλοφορίας.

γενικά, οι ψηλότεροι στην Κύπρο, δηλώνουμε πως εμείς θα παγοποιήσουμε όλους τους φόρους στα σημερινά τους επίπεδα κι' ακόμη θα μελετήσουμε μείωση τους σε περιπτώσεις χαμηλά αμοιβομένων ή εμφανώς αδικουμένων. Γενικά η φορολογική μας πολιτική θα στηρίζεται σε αυστηρά φιλολαϊκά κριτήρια λαμβάνοντας υπόψη πάντα τα εισοδήματα των φορολογουμένων.

## **6. Έλεγχος — περικοπές δαπανών του Δήμου —**

### **Αναδιοργάνωση και εκσυγχρονισμός των υπηρεσιών**

Η πολιτική μας στα θέματα αυτά θα στοχεύει στη λειτουργία Τμήματος Εσωτερικού Ελέγχου για την επιτήρηση της υλοποίησης του προϋπολογισμού, την εισαγωγή σύγχρονων μεθόδων εργασίας σ' όλες τις υπηρεσίες και τον καθορισμό κινήτρων για αύξηση της παραγωγικότητας. Ταυτόχρονα θα κάνουμε σοβαρή μελέτη όλων των δαπανών του Δήμου για την επισήμανση εκείνων που θα μπορούσαν να περικοπούν.

Θα γίνει μελέτη για την ανακατανομή του προσωπικού, την σύμπτυξη τμημάτων, την ανάθεση συγκεκριμένων καθηκόντων και την διασφάλιση ελέγχου, πάντοτε, φυσικά, στο πνεύμα των συλλογικών συμβάσεων και σε συνεργασία με τις συνδικαλιστικές οργανώσεις.

## **7. Συμμετοχή των δημοτών στο έργο του Δημοτικού Συμβουλίου**

Στόχος μας θα είναι η καθιέρωση του θεσμού της συμμετοχής των δημοτών με τις Συνοικιακές τους Συνελεύσεις και τις οργανώσεις τους στη διαδικασία της επεξεργασίας των προγραμμάτων του Δήμου και γενικά στο όλο έργο του Δημοτικού Συμβουλίου. Ακόμη, θα καθιερώσουμε δημόσιες συζητήσεις για μεγάλα δημόσια θέματα και τακτικές λογοδοσίες του Δημάρχου στους δημότες. Γενικά ο Δήμαρχος και οι Δημοτικές Αρχές όχι μόνο θα είναι προσιτές στον κάθε δημότη αλλά και θα επιδιώκουν κάθε μορφή συνεργασίας για το κοινό συμφέρον.

Επειδή τα φορολογικά βάρη στους δημότες της Λεμεσού ξεπέρασαν τα επιτρεπτά και ανεκτά όρια, δηλώνουμε ότι θα παγοποιήσουμε όλους τους φόρους στα σημερινά επίπεδα και θα μελετήσουμε τη μείωση τους για τα χαμηλά αμοιβόμενα στρώματα και για τους εμφανώς αδικημένους.

Στόχος μας είναι η καθιέρωση του θεσμού της συμμετοχής των δημοτών με τις Συνοικιακές συνελεύσεις και τις οργανώσεις τους στη διαδικασία της επεξεργασίας των προγραμμάτων του Δήμου.



## ΕΠΙΛΟΓΟΣ

Το Πρόγραμμα που εκθέσαμε πιο πάνω είναι το αποτέλεσμα μελέτης δεκάδων επιστημόνων και εκπροσώπων Οργανώσεων και Συλλόγων που συμμετείχαν ενεργά στην επεξεργασία του.

Ο υποψήφιος Δήμαρχος και οι υποψήφιοι Δημοτικοί Σύμβουλοι του Συνδυασμού ΑΚΕΛ — ΑΡΙΣΤΕΡΑΣ δηλώνουν ότι την ίδια αυτή τακτική της συλλογικότητας θα τηρούν και από τις επάλξεις του Δημοτικού Μεγάρου.

Η Λεμεσός έχει, ένεκα των σοβαρών τραυμάτων που δέχτηκε στα χρόνια του διοριστικού συστήματος επείγουσα ανάγκη μιας νέας πνοής στα δημοτικά της πράγματα κι' είμαστε πεπεισμένοι ότι αυτή την πνοή θα τη φέρει μια δυναμική παρουσία της Αριστεράς στο Δήμο. Αυτή την πνοή θα την κάνει να φυσήξει ορμητικά από τη θέση του Δημάρχου ο υποψήφιος μας κ. **Πανίκος Κύπρου Παιονίδης**, που δηλώνει κατηγορηματικά, ότι θα διαθέσει όλο του το χρόνο, τις γνώσεις και τις ικανότητες του στην υπηρεσία του Δήμου και όλων των δημοτών, εντελώς ανεξάρτητα από κομματική ή πολιτική τοποθέτηση.

Πιστεύουμε ακράδαντα, ότι η πόλη της Λεμεσού αξιοποιώντας ορθά και προγραμματισμένα τις δυνατότητες που της προσφέρονται και στηριζόμενη στην ενεργό συμμετοχή των φιλοπρόοδων δημοτών της μπορεί να μετατραπεί σε μια ζηλευτή, σύγχρονη μεγαλούπολη, όπου να κυριαρχεί η δημιουργική ζέση των ανθρώπων της και το αγωνιστικό πνεύμα για τη δημοκρατία, την ελευθερία, την ειρήνη και τη δικαίωση της Κύπρου. Θα εργαστούμε προς αυτή την κατεύθυνση με πάθος και αποφασιστικότητα, στηριζόμενοι στις αστείρευτες, δοκιμασμένες καταβολές της Αριστεράς και γι' αυτό ζητούμε με θάρρος κι' εμπιστοσύνη την ψήφο όλων των δημοτών στις επικείμενες εκλογές για την Τοπική μας Αυτοδιοίκηση.

Ο χώρος της Τοπικής Αυτοδιοίκησης είναι ο χώρος όπου καλλιεργείται σε σημαντικό βαθμό η Δημοκρατία και οι υποψήφιοι του Συνδυασμού μας δηλώνουν ότι θα καταβάλουν κάθε δυνατή προσπάθεια όχι μόνο για την καλλιέργεια της αλλά και για την προστασία και διαφύλαξη της γιατί τη θεωρούν το ύψιστο των κοινωνικών αγαθών.

**Πιστεύουμε, πως οι επικείμενες Δημοτικές Εκλογές θα αποκαταστήσουν ουσιώδεις δημοκρατικές διαδικασίες κι ο Δήμος θα ξαναμπεί και πάλι κάτω από τον άμεσο έλεγχο των δημοτών του.**

Ο Συνδυασμός του ΑΚΕΛ — ΑΡΙΣΤΕΡΑΣ στις δημοτικές εκλογές Λεμεσού προτείνει δυναμικές λύσεις σε ζωτικά προβλήματα!

**Θ' αγωνιστεί:**

Για μια Λεμεσό χωρίς τις σημερινές πληγές!

Για να μπει προγραμματισμός στην ανάπτυξη της Πόλης μας, να επικρατήσει στο Δήμο πνεύμα νοικοκυροσύνης και ανιδιοτέλειας, έγνοιας για το παιδί, το νέο, τα πολιτιστικά πράγματα, το πράσινο!

Για να μπει φραγμός στη συνεχή αύξηση των δημοτικών φόρων!

**Ψήφο στο Συνδυασμό  
ΑΚΕΛ—ΑΡΙΣΤΕΡΑΣ**

**Ψήφο στον υποψήφιο Δήμαρχο  
ΠΑΝΙΚΟ Κ. ΠΑΙΟΝΙΔΗ**

**ΕΛΑΤΕ ΝΑ ΦΤΙΑΞΟΥΜΕ  
ΜΑΖΙ ΤΗ ΛΕΜΕΣΟ**

Συμπόλη, συμπολίτισσα,

Σας στείλω το Πρόγραμμα του Συνδυασμού  
ΑΚΕΛ-ΑΡΙΣΤΕΡΑΚ ΛΕΜΕΣΟΥ για τις δημοτικές  
εκλογές με την ελπίδα, ότι θα το μελετήσετε  
και θα το κρίνετε ανάλογα.

Επιθύη με με την ευκαιρία αυτή να σας  
διαβεβαιώσω, ότι στους υπαυτήριους μας θα  
βρείτε πρόσωπα με γωνικό ενδιαφέρον  
για την πτή μας, γνώση των προβλημά-  
των της και θέση για ριζοσπαστική προσφο-  
ρά και αποφασιστικότητα στην δράση.

Προσωπικά, σαν υπαυτήριος Δήμαρχος,  
δάδεγα να σας δώσω επίσης την διαβεβαι-  
ωση, ότι αν με ληήσετε με την υπόθεση  
θα είμαι σε θέση να δώδεσω όσον με τον  
χρόνο στην υπαυτήσία του Δήμου και  
όσον του των δημοτών, ανεξάρτητα από  
πρωτοική ή κομματική λοτοδέτηση.

Με βάρεια εκλιμπηση,  
Πανίκος Κ. Πακονίδης  
ΥΠΟΨΗΦΙΟΣ ΔΗΜΑΡΧΟΣ ΛΕΜΕΣΟΥ